Mesaret

Habla Señor que tu siervo escucha

Núm. 124 - Marzo 2019

Presentación

Queridos monaguillos:

Dentro de pocos días vamos a celebrar la fiesta un gran santo, S. José, esposo de la Virgen María y padre adoptivo de Jesús. Por ello, es el día del padre. ¡No se te olvide felicitarlo y rezar por él! Pero, además, por haber sido el custodio de la Sagrada Familia, fue elegido como patrono y custodio de la gran familia de Jesús, la Iglesia. Y por haber educado al Niño Jesús es también festejado como patrono del Seminario donde son formados los futuros sacerdotes que actúan, por la gracia del Sacramento del Orden, en nombre de Jesucristo. Por eso, el 19 de marzo es también el Día del Seminario.

Muchos de vosotros habéis pasado ya por esta casa en las convivencias de monaguillos, en Preseminarios, en visitas con vuestros colegios o con vuestros párrocos. Muchos de vosotros conocéis e incluso sois amigos de seminaristas. ¿Te has preguntado alguna vez si el Señor te llama no sólo a venir de paso o de visita por el Seminario sino a estar aquí con Él, a formarte en un clima de familia y a descubrir que quiere Jesús de ti?

¡Tu vida es preciosa para Dios y Él te llama a cosas grandes junto a Él! Es normal que puedas sentir algo de miedo al pensar que vas a dejar a tu familia o a tus amigos. Pero, el Seminario no te quita nada ello. No sólo no los perderás a ellos, sino que ganarás, con ellos, una familia más amplia y unos amigos que te durarán siempre, porque vuestra amistad estará fundada sobre Jesús.

Desde aquí rezamos por vosotros, queridos monaguillos, para que seáis muy fieles a Jesús y le abráis las puertas de vuestro corazón, como hizo S. José.

Sumario

El Papa y los monaguillos
- Ven y sígueme.....3
El seminario día a día.....4
¿Dios te llama?.....8
Los Sacramentos de la iniciación.....10
Testimonios 12
"Yo también fui monaguillo..."
- D. Valentín Aparicio Lara, consiliario de Acción Católica 13
Faustino Pérez-Manglano: *"Tal vez me hable Dios"* 14
"Los monaguillos de..."
- San Benito Abad, Yepes.....15
Pasatiempos

Síguenos en:
www.seminariomenortoledo.es

semimenorto

@semimenorto

Ilustraciones de: *Miroug-Arguments, dibujosparacatequesis y Fano*

El Papa y los monaguillos

¡Ven y sígueme!

San Juan Pablo II

Como ya sabéis el papa todos los miércoles tiene audiencia general en la plaza de san Pedro. El miércoles 25 de abril de 1979 el papa san Juan Pablo II se encontró a un gran número de monaguillos, nada más y nada menos que 8000 provenientes de toda Italia. A todos ellos les dirige estas preciosas y cariñosas palabras.

En primer lugar les agradeció tanto su presencia aquel miércoles, como su servicio al Altar: *"Gracias, gracias, queridísimos, por vuestra presencia, pero sobre todo, por vuestro servicio, que con tanto empeño prestáis al Altar del Señor en vuestras parroquias"*, pues se trata de un servicio que contribuye al decoro de las celebraciones litúrgicas y que *"la Iglesia, el Papa, vuestros sacerdotes y todos los fieles aprecian y admiran"*.

En segundo lugar, les invita a extender este servicio a todos los ámbitos de su vida, de modo que se parezcan cada vez más a Cristo. En concreto enumera tres virtudes, que son importantísimas para todo monaguillo: *"la oración asidua, la caridad activa hacia los demás y la pureza luminosa"*.

Por último, antes de darles la bendición apostólica les da un último consejo, que sigue teniendo valor en nuestros días. A todos aquellos que sintáis en vuestro corazón la invitación que Jesús hizo a sus apóstoles: ¡Ven y sígueme! el papa os dice como a esos 8000 monaguillos: *"sed generosos y rápidos para acoger la invitación que os llama a subir al altar, el día de mañana, ¡como Sacerdotes y Ministros de Cristo!"*.

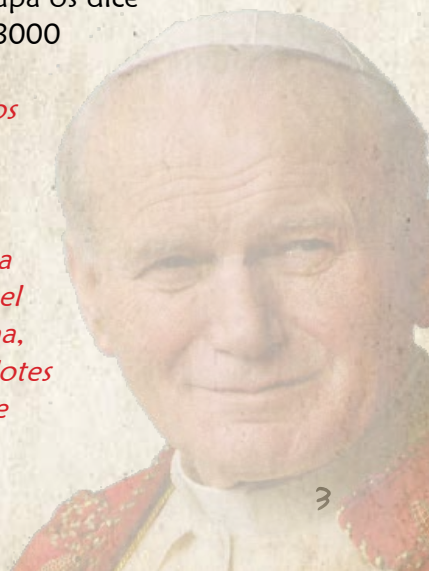

el Seminario día a día

Fiesta del Reservado

El domingo 25 de noviembre celebrábamos la fiesta del Reservado, en este año trasladada a este domingo debido a la despedida de la diócesis del ya obispo de Albacete, D. Ángel Fernández. A las 11h tuvimos la Santa Misa presidida por D. Enrique Rodríguez, Profesor de nuestra casa, con ocasión de sus bodas de plata sacerdotales. Después tuvimos los turnos de adoración al Santísimo en la capilla del Seminario Mayor por secciones en torno al pasaje de la Visitación, en clave eucarística. También participaron nuestras familias tras la reunión del AMPA. En las Vísperas nos acompañó D. Rafael Velázquez, Párroco de Almonacid, en sus bodas de oro sacerdotales. Luego tuvimos la procesión por los Seminarios, y la bendición en la capilla del Seminario Menor muy engalanado. Estrenamos por fin el precioso himno del Reservado 2019: "Da nobis Spiritum tuum!"

Conoce tu diócesis

Al tiempo de la anterior convivencia los seminaristas de 4º ESO y Bachillerato participaron en el acostumbrado "Conoce tu diócesis" en esta ocasión el Arciprestazgo de Pueblanueva: tuvimos hora santa con los adolescentes de las diferentes parroquias, convivencia con los niños, visita a instituciones y sobre todo el testimonio de los sacerdotes, que nos movió a conocer más qué es ser un cura hoy. Tres días sin duda muy aprovechados por los que hay que dar gracias a Dios y a las parroquias que nos acogieron. Además coincidieron con la Novena de la Inmaculada que también hacemos en el Seminario en honor de la Virgen.

Convivencia 3º ESO en Mora

El fin de semana del 30 de noviembre al 2 de diciembre el curso de 3º ESO estuvo de convivencia en el Seminario Menor de Mora. El tema central fue la vocación. Para ello se hicieron presentes los seminaristas del Mayor al tiempo que tuvimos un acto mariano en el santuario de la Virgen de la Antigua. Fuimos de escalada al Castillo y amenizamos una de las tardes con villancicos en la Residencia de mayores junto al testimonio de las Hermanas. Tuvimos finalmente una vigilia de oración en torno a la vocación del pequeño pastor de Belén, el rey David.

Sagradas Órdenes. Navidad. Semana por La Unidad

Ya se empieza a notar la Navidad en el puente de la Inmaculada. El 6 de diciembre habíamos podido visitar el Museo del Ejército acompañados de nuestros profesores. A lo largo del Adviento nos hemos preparado con unos compromisos diarios. Pero tenemos que mencionar que el domingo 16 de diciembre fuimos de fiesta a la Catedral: fueron ordenados dos nuevos sacerdotes y tres nuevos diáconos, habiendo sido la mayoría en su tiempo seminaristas menores. El jueves 20 la primera sección acudió a la Casa Sacerdotal para visitar a los sacerdotes mayores y enfermos. El viernes 21 tuvimos la fiesta "adelantada" de Navidad. Comenzamos la levantada con los villancicos de Bachillerato. A las 10.30h nos presidió la Misa D. Francisco María Jiménez, con motivo de su despedida de docente en nuestro centro. Tuvimos la bendición e inauguración del Belén confeccionado por los de 4º ESO. Y tras la Misa una amplia velada por cursos, presentada por los de 2º de Bachillerato. También nos dio su última lección magistral D. Miguel Ángel Alba por su jubilación. En las vacaciones los seminaristas han participado en las diferentes convivencias de curas y seminaristas tanto en Escalonilla como en Dosbarrios. La vuelta al Seminario fue el 8 de enero, empezando el segundo trimestre los jueves de enero con los encuentros "Yoenti" de educación afectivo-sexual. Del 18 al 25 de enero celebramos con los seminaristas del Mayor la Semana de la unidad por los cristianos.

Cumpleaños de D. Braulio y fiesta del Beato Manuel Domingo y Sol

Retiros, preseminario y convivencia de monaguillos

En diciembre y enero hemos tenido sendos retiros. Además hemos empezado el proyecto de "Lectio Divina" por secciones. Y por fin hemos celebrado con mucha alegría el segundo preseminario del curso, del 18 al 20 de enero, con 21 niños. La experiencia ha sido muy positiva. De hecho, a todos se les ha entregado la inscripción del curso de ingreso de febrero (del 22 al 24 de febrero) y un folleto vocacional del Menor, muy atractivo para las familias, que se ha repartido en las Jornadas de Pastoral diocesanas. El próximo preseminario fue del 1 al 3 de febrero, para aquellos niños que no pudieron venir en enero. El sábado 26 de enero tuvimos el Encuentro diocesano de Monaguillos. Nuestro Arzobispo nos acompañó en el primer momento y luego tuvimos la oración por grupos con una representación de la unción del David en la capilla mayor. Los seminaristas se han encargado este año de motivar los grupos con unos brazaletes de monitores. Por la tarde tras la comida, tuvieron lugar las fotos por parroquias y luego la velada concluyéndose con la entrega de un pequeño juego para los participantes. La próxima convivencia de monaguillos será el sábado 15 de junio.

En este 2019 el cumpleaños de D. Braulio ha sido especial. Fue el domingo 27 de enero coincidiendo con la Infancia Misionera. Celebraba sus 75 años. Ya le habíamos acompañado en la Catedral el 20 de diciembre, en su XXXI aniversario episcopal. Y todo el Seminario Menor le obsequió en enero con un ramillete espiritual con 33 ofrendas espirituales. Tuvimos la Misa en el Seminario Mayor a las 8.30h de la mañana y luego el desayuno de todos los seminaristas menores y mayores y sus formadores. Pedimos a San Ildefonso y Sto. Tomás que le guarden muchos años y bendigan su trabajo pastoral entre nosotros. El miércoles 30 tuvimos la fiesta del Beato Manuel, fundador de los Operarios. La Misa nos la presidió D. Emilio Palomo, Vicario de la Mancha, antiguo formador del Menor y actual Párroco de Yepes.

¿Dios te llama?

Todos hemos sido llamados por Dios a la vida. El haber sido creado es una llamada de Dios. Al recibir el don de la fe en el bautismo Dios nos vuelve a llamar. Es la llamada a la santidad, al cielo. Pero, ¿cómo realizar este camino? ¿Cómo quiere Dios que viva mi vida cristiana? ¿Cuál es mi vocación personal? ¿Qué quiere Dios de mí?

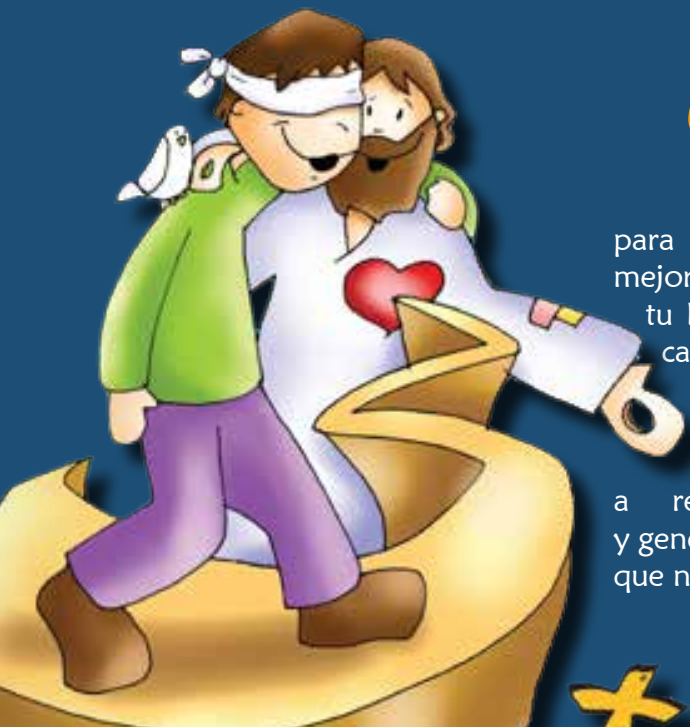

Oración

Señor, nos hemos reunido hoy para aprender de Ti. Queremos ser mejores discípulos tuyos, escuchando tu Palabra y dejándola que penetre y cambie nuestro corazón. Ayúdanos a hacer silencio de todo lo demás para centrar nuestros sentidos en Ti y así escucharte me-jor. Enséñanos a responderte con un corazón valiente y generoso y a estar disponibles a todo lo que nos puedas pedir.

Texto bíblico

Samuel estaba acostado en el templo del Señor, donde se encontraba el Arca de Dios. Entonces el Señor llamó a Samuel. Este respondió: *«Aquí estoy»*. Corrió adonde estaba Elí y dijo: *«Aquí estoy, porque me has llamado»*. Respondió: *«No te he llamado. Vuelve a acostarte»*. Fue y se acostó. El Señor volvió a llamar a Samuel. Se levantó Samuel, fue adonde estaba Elí y dijo: *«Aquí estoy, porque me has llamado»*. Respondió: *«No te he llamado, hijo mío. Vuelve a acostarte»*. Samuel no conocía aún al Señor, ni se le había manifestado todavía la palabra del Señor. El Señor llamó a Samuel, por tercera vez. Se levantó, fue adonde estaba Elí y dijo: *«Aquí estoy, porque me has llamado»*. Comprendió entonces Elí que era el Señor el que llamaba al joven. Y dijo a Samuel: «*Ve a acostarte. Y si te llama de nuevo, di: "Habla Señor, que tu siervo escucha"»*. Samuel fue a acostarse en su sitio. El Señor se presentó y llamó como las veces anteriores: *«Samuel, Samuel»*. Respondió Samuel: *«Habla, que tu siervo escucha»*.

Diálogo

Señor hoy, como en tiempos de Samuel, sigues buscando jóvenes valientes y generosos a los cuales confiar tu mensaje de salvación, tu buena noticia. Quiero ofrecerte Señor un corazón disponible y oídos atentos a tu llamada. Quiero cuidar la inocencia de mi corazón para escuchar tu voz. Te pido por mi sacerdote para que, como Elías, pueda identificar los signos de tu llamada y me ayude a descubrir el camino que has pensado para mí. Tu Señor siempre llamas a los pequeños para hacer grandes cosas. Dame fuerzas para que sea capaz de cumplir la misión que me pides.

Reflexión

¿Has sentido alguna vez la presencia y la voz de Dios? ¿Te has planteado alguna vez para que te ha creado Dios y cuál es tu misión en este mundo? ¿Has pensado alguna vez en ser Sacerdote?

Oración final

Señor Dios, Tú me llamas por mi nombre, me llamas una y otra vez, a tiempo y a destiempo, con infinita paciencia y cariño. Tú pones en mi camino personas sabias que me apoyan y me ayudan a escucharte. Virgen María, ayúdame a responder, como Tú, a tu Hijo, con un sí grande y sincero y a decirle, como Samuel y como Tú: "Habla, Señor, que tu siervo escucha"... "Hágase en mí según tu Palabra".

LOS SACRAMENTOS de la INICIACIÓN CRISTIANA

Se llama Iniciación cristiana a todo el proceso en el que la Iglesia hace nuevos cristianos, sobre todo mediante los tres sacramentos: el Bautismo, la Confirmación y la Eucaristía. Participar en la vida de Cristo tiene cierto parecido con el origen, crecimiento y sustento de la vida natural: así por el Bautismo, los fieles renacen a la vida nueva, por la confirmación maduran, y finalmente por la Eucaristía, son alimentados espiritualmente para escoger activamente la caridad. La Iglesia, - la Parroquia- actúa en la iniciación cristiana como Madre y Maestra de los que se unen a Cristo rechazando al Diablo y el pecado, acogiendo la unción del Espíritu y comulgando su Cuerpo y Sangre. La comunidad parroquial realiza este ministerio por la catequesis y la liturgia. El lugar primordial de la iniciación es la familia ("iglesia doméstica"). Otras ayudas en la experiencia naciente de la fe son las de las delegaciones diocesanas (especialmente el Taller "Nazaret") y la enseñanza religiosa escolar (la clase de religión). Hay un documento importante para todo este proceso: el Directorio Diocesano de la Iniciación Cristiana, del año 2011.

A lo largo de la historia el proceso de la iniciación cristiana ha tenido diferentes modalidades. La iniciación cristiana se desarrolla en tres dimensiones: el conocimiento de la doctrina de Cristo y el Evangelio, la experiencia de la oración y la celebración de los Sacramentos, y la vivencia de las bienaventuranzas, las virtudes y el seguimiento de Cristo. Decía Tertuliano que *"un cristiano no se nace, sino que se hace"*. Los tres sacramentos de la Iniciación son el fundamento de todo itinerario vocacional, es más, la primera y principal vocación es la de ser "cristianos" (ser de Cristo).

Bautismo

Bautismo es sumergir. En el bautismo se pronuncia esta oración de bendición del agua: *«Que esta agua reciba, por el Espíritu Santo, la gracia de tu Unigénito, para que el hombre, creado a tu imagen y limpio en el Bautismo, muera al hombre viejo, y renazca, como niño, a nueva vida por el agua y el Espíritu Santo»*.

Por el bautismo nos incorporamos a la Pascua de Cristo: morimos al pecado, resucitamos a la gracia. Los signos del bautismo: la señal de la cruz, el óleo de los catecúmenos, la infusión o inmersión en el agua bendecida, la unción con el crisma, la entrega de la vestidura blanca y de la luz, y el Effetá proclaman que el neófito (nuevo hijo de Dios) empieza el camino de la vida eterna.

Confirmación

Confirmación siempre es donación del Espíritu Santo. Esto se produce por la imposición de manos del Obispo y la crismación sobre la frente del bautizado. Dios nuestro Padre ratifica sobre el bautizado la gracia bautismal convirtiendo al cristiano en apóstol militante de Jesús, enviado por la Iglesia para dar fe a las obras de Dios en el mundo.

Eucaristía

Eucaristía es el "Santísimo Sacramento", el "tesoro y la riqueza" de la Iglesia. Ahí Jesús sigue ofreciendo al Padre por la humanidad su vida. La Eucaristía es Jesús que se da como comida y bebida en el pan y el vino consagrados, para que nosotros seamos también con Él, "Eucaristía" para la vida del mundo.

Testimonios

los seminaristas escriben...

Jesús Galindo

6º de Primaria

¡Hola a todos! Me llamo Jesús Galindo Fernández Carrión, soy de Villatobas, un pueblo de Toledo, y tengo once años. Yo me hice monaguillo por mi hermano Felipe. Quería ser tan bueno como él y estar muchos años de monaguillo. Siempre al terminar la Misa, soltaba la mano de mis padres e iba a buscar a mi hermano. Al hacer la primera comunión, le pregunte a don Francisco, mi párroco, si podía ser monaguillo. Él me dijo que sí y empecé a ayudar en el altar.

Un día, un amigo de mi padre nos invitó a mi hermano y a mí a ayudarlo en las tareas del campo. Yo tenía diez años. También vinieron sus hijos. Hablando con el mayor de los hermanos, le pregunté sobre su colegio. Él nos comentó que estaba en el Seminario. Yo me quedé parado, pero mi hermano dijo que quería visitarlo. Nos invitaron a un preseminario y vinimos los dos. Conocí a muchos compañeros y jugué al futbol con don José Pablo. Al final, mi hermano no quiso entrar; pero, como a mí me encantó, se lo dije a mi primo David. Él sí se animó. Vinimos al cursillo de ingreso y aprobamos (por lo que se ve).

Jesús Mª Sánchez

2º de ESO

¡Hola queridos monaguillos! Me llamo Jesús María, este es mi segundo año en el Seminario y estoy en segundo de la E.S.O. Tengo trece años y soy de Caminomorisco, un pueblo de la provincia de Cáceres.

Os preguntaréis Cómo he llegado yo aquí. Todo fue gracias a FRC (Familias por el Reino de Cristo). Allí coincidí con muchos chicos de mi edad. Un día, que fui a visitar a uno de esos jóvenes, me preguntó: ¿Por qué no vienes a un preseminario? Después de que me explicara lo que era aquello, aclaré las dudas que tenía y decidí ir al preseminario. Me gustó tanto que repetí.

Después de un tiempo, gracias a la ayuda de un sacerdote, el testimonio de mi amigo y el apoyo de mi familia, entré en el Seminario. Os animo a que, contando con la ayuda de la Virgen María, sepáis decir sí al Señor y os atreváis a iniciar esta aventura que marcará vuestras vidas.

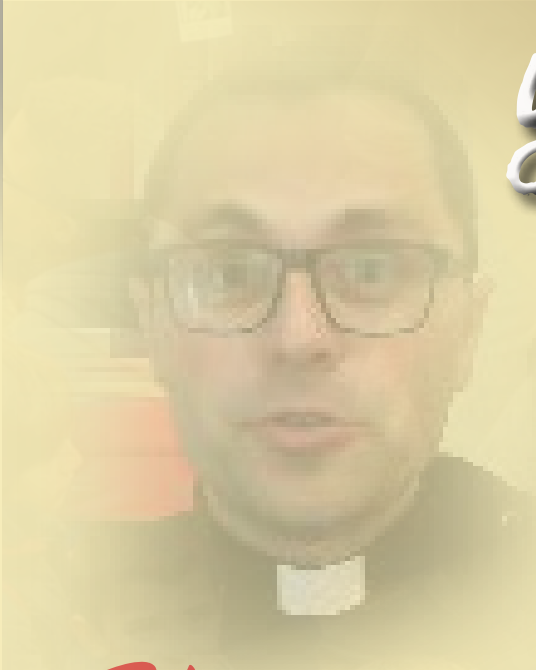

Yo también fui monaguillo

D. Valentín Aparicio Lara
Vicario parroquial de S. Juan de la Cruz (Toledo) y consiliario de Acción Católica

Hi folks! Mi nombre es Valentín. Soy natural de La Villa de Don Fadrique. Echo la vista atrás y recuerdo un 17 de Mayo de 1994. Fue la primera vez que ayudé como monaguillo… *A little while ago!* Seguro estoy que tú te tomas muy en serio tus estudios en el cole o instituto, pero déjame que te diga que ninguna otra tarea es tan apasionante como la de ser monaguillo. Yo no sólo iba a la Iglesia los Domingos ¡Eso me parecía demasiado poco! Proto comprendí que la Eucaristía tenía que llenar todas mis jornadas y que un día sin Misa era un día perdido en mi vida. Por esa razón, cursando 1º ESO, comencé a ayudar en Misa todas las mañanas. En mi pueblo había una misa muy pronto e iba siempre antes de empezar el colegio. Además, no dejaba que se me pasara ni un solo encuentro de monaguillos-convivencias (o lo que sea!!!) que organizara el Seminario Menor. De hecho, entré en el Seminario para hacer 2º ESO.

Si tuviera que resumir mi vida de seminarista y quedarme con un solo momento… creo que escogería los ratitos de oración que teníamos en la capilla antes de empezar cada Misa. Soy tan, tan, tan malo jugando al futbol que estaba deseando que se acabara lo antes posible e irme a la capilla, jejejeje. En fin, ya en serio: cuando era monaguillo no me había dado cuenta aún de lo bonito que es poder colocarte delante del Sagrario y pasarte ahí un ratito disfrutando de la compañía de Jesús. La primera vez que sentí esto fue en un retiro espiritual que organizó el Seminario antes de la Confirmación. De nuevo, me acuerdo de la fecha exacta, era un 18 de Marzo de 1999. Me marcó mucho.

A todos os animo a preguntarle a Jesús en el Sagrario que desea de vosotros… y a no tener miedo de la repuesta (*Fear not!!!*). Ah! Se me olvidaba. Os invito a seguirme por YOUTUBE. 1) Busca "curadetoledo"; 2) suscríbete; 3) dale al Like y disfruta de una breve homilía cada semana! *Stay tuned!*

Faustino Pérez Manglano

Tal vez me hable Dios...

Faustino Pérez-Manglano nació el 4 de agosto de 1946 en Valencia y entregó su vida a Dios con tan solo dieciséis años, habiéndose iniciado su proceso de beatificación, y siendo en la actualidad "venerable". En 1961 la enfermedad de Hodgkin (un linfoma maligno) *"minó su salud, pero asumió su muerte con naturalidad después de dar un testimonio excepcional durante toda su vida"*, recuerda el que era capellán de su colegio. Allí, en su colegio, a los trece años, hizo su primer retiro espiritual y a su capellán le comunicó la promesa que había hecho: *"Le prometí a la Virgen María rezar el Rosario todos los días, sobre todo cuando voy al colegio solo"*.

Con catorce años Faustino sintió la llamada del Señor. Su gran ideal fue consagrar su vida a la salvación de los hombres como religioso marianista. En los escritos que dejó hablaba con claridad su vocación, quería ser misionero: *"Es maravilloso pensar que voy a estar toda la vida al servicio de Jesús y de María"*, escribió, *"Voy a ser un pescador de almas. Lo he pensado mucho y me gustaría ir, como religioso marianista, a Sudamérica, donde tanta falta hacen manos para salvar a las almas"*. Cuando le diagnosticaron la enfermedad y supo que iba a morir, prometió ocuparse desde el cielo de las vocaciones.

Alegre, simpático, entusiasta del deporte y del camping, su cuerpo menudo escondía el alma grande de un chico sencillo y amigo de todos, con una fidelidad a toda prueba y una voluntad de hierro para cumplir sus compromisos espirituales. En él destacaba, sobre todo, su intenso amor a la Virgen María: *"Jesús, haz que ame a María, no sólo porque es pura, bella, buena, compasiva, Madre mía, sino porque es Madre tuya y Tú la amas infinitamente"*, pedía.

De la pureza de su alma da idea en su diario espiritual donde dice: *"Soy muy feliz. No sé lo que me pasa. Se siente algo por dentro de uno. Un amor tan enorme hacia Él, que me ha llevado siempre tan de la mano, que no me ha dejado caer, ni una sola vez, en pecado mortal. No sé lo que son los problemas. Gracias, Cristo"*. Y, en otra ocasión: *"Estoy dispuesto a recibir de Dios todos los pequeños sufrimientos que quiera mandarme. Son tan insignificantes y los recibo con tanto gusto que son felicidades"*.

En un retiro, después de reunirse Faustino con su capellán, escribió en su diario: *"Hablamos de muchas cosas, pero hubo una cosa que me llamó la atención: ¿Qué vocación es la mía? ¿Médico, químico? ¿Tal vez la opción de ser sacerdote? Esa última posibilidad es lo que más me ha impresionado. ¿Me ha elegido Dios? Él me lo dirá. Las horas que me quedan hoy de retiro, voy a guardar completo silencio. Tal vez me hable Dios…"*

Los monaguillos de... Yepes

Somos el grupo de monaguillos de la parroquia de San Benito Abad de Yepes. Nos llamamos Lucas, Mateo, Pablo, Iker, Yerar, Jesús, Juan Luis, Aberto, Hugo, Javier, Jesús y Abel. Tenemos entre 9 y 12 años. Algunos de nosotros ya llevamos varios años ayudando como monaguillos en la parroquia y otros solo unos meses.

Nos hicimos monaguillos porque nos complace ayudar a Jesús y estar muy cerca de Él. Nos gusta mucho ayudar en la misa y también en las procesiones. La celebración que más nos gusta es la de Semana Santa, sobre todo la del Domingo de Resurrección. También el día del Cristo de la Vera Cruz, el patrón de Yepes, deseamos ayudar en nuestra iglesia, esta fiesta es un tiempo de convivencia para todos los yeperos.

Animamos a otros chicos a que sean monaguillos para que así estén más cerca de Jesús y puedan ayudarlo. Además, es muy divertido, nos lo pasamos "de miedo", aunque te tienes que preparar bien y ser responsable.

Nos gusta mucho ir a las convivencias de monaguillos y también a los preseminarios: son muy divertidos. ¡¡Animaos!!

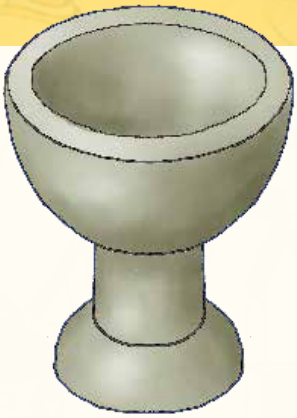

Descubre el mensaje

Coloca a continuación las respuestas a las preguntas y con las letras que descubras podrás completar la frase que está alrededor:

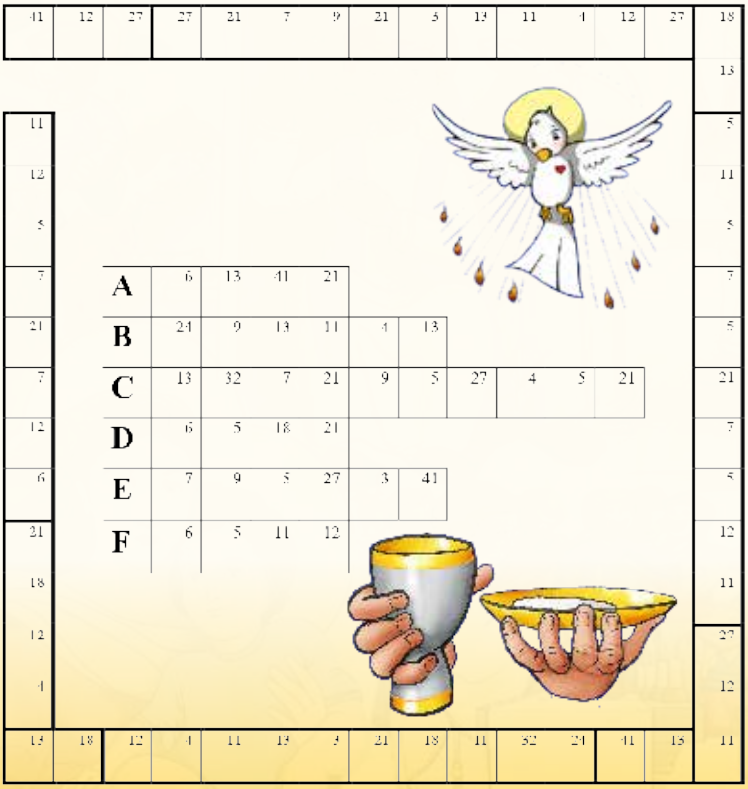

A.- Objeto que se entrega al padrino en el bautismo como signo del don de la fe.

B.- Lugar donde el obispo crisma al confirmando con el Santo Crisma.

C.- Nombre del sacramento en el que se nos da Jesús mismo y que significa "acción de gracias"

D.- En el bautismo fuimos hechos hijos de Dios y por ello nacimos a una nueva…

E.- Nombre del aceite perfumando que se usa en los sacramentos del bautismo y la confirmación.
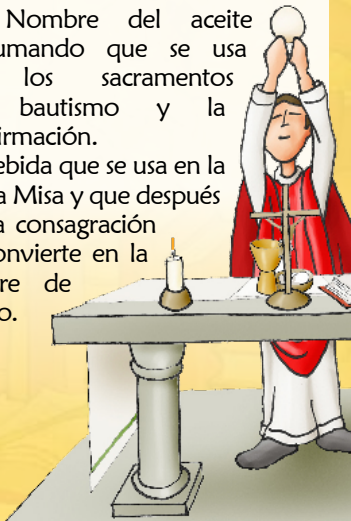
F.- Bebida que se usa en la Santa Misa y que después de la consagración se convierte en la Sangre de Cristo.